

รายงานการประชุมคณะกรรมการบริหารคณะครุศาสตร์

ครั้งที่ ๓/๒๕๖๖

วันจันทร์ที่ ๓ เมษายน ๒๕๖๖

ณ ห้องประชุม ๓๒๐๒ คณะครุศาสตร์

รายชื่อกรรมการผู้เข้าร่วมประชุม

- |   |  |
|---|--|
| ๑. ผู้ช่วยศาสตราจารย์จิตเจริญ ศรีขวัญ     | ๑๗. อาจารย์ภัทรพรรณ พรหมคช                       |
| ๒. ผู้ช่วยศาสตราจารย์ ดร.ธนาปนา จ้อยเจริญ | ๑๘. ผู้ช่วยศาสตราจารย์ ดร.อังคณา กรัณยาธิกุล     |
| ๓. ผู้ช่วยศาสตราจารย์ ดร.นิติกร อ่อนโยน   | ๑๙. ผู้ช่วยศาสตราจารย์ ดร.ชาญชัย วงศ์สิริสวัสดิ์ |
| ๔. อาจารย์เกียรติศักดิ์ รักษาพล           | ๒๐. ผู้ช่วยศาสตราจารย์ ดร.เมษา นวลศรี            |
| ๕. ผู้ช่วยศาสตราจารย์ธัญวรัตน์ ปิ่นทอง    | ๒๑. อาจารย์ ดร.ศัสยมน ส้งเว                      |
| ๖. ผู้ช่วยศาสตราจารย์จิตตรี พลทะกุล       | ๒๒. อาจารย์ธัญญา จิตต์อาจหาญ                     |
| ๗. อาจารย์ ดร.สุภะมานัน ศรีเอี่ยม         | ๒๓. ผู้ช่วยศาสตราจารย์ ดร.ช่อเพชร เป้าเงิน       |
| ๘. อาจารย์ ดร.พิมพ์ลักษณ์ มูลโพธิ์        | ๒๔. นางสาวสายพิน ทาทอง                           |
| ๙. ผู้ช่วยศาสตราจารย์วิไลดา พงศ์ธราธิก    | ๒๕. นางสาวสุดชีวา พูลเกษม                        |
| ๑๐. ผู้ช่วยศาสตราจารย์ ดร.ธนชพร เกรช      | ๒๖. นางสมฤดี คัชมาตย์                            |
| ๑๑. ผู้ช่วยศาสตราจารย์คันธรส ภาผล         | ๒๗. นายล้อมพงศ์ บริรักษ์                         |
| ๑๒. อาจารย์ ดร.ตะวัน ไชยวรรณ              | ๒๘. นางสาวกานต์พิชชา อินปิ่น                     |
| ๑๓. อาจารย์อริญญา มุดและ                  | ๒๙. นางบุญนุช เทียบแสน                           |
| ๑๔. อาจารย์ศรีณยา ฤกษ์ขำ                  | ๓๐. นางสาวกนกภรณ์ สุธรรมรส                       |
| ๑๕. อาจารย์ณัฐวัตร สุดจินดา               | ๓๑. นางเพชรรัตน์ รักธรรม                         |
| ๑๖. อาจารย์มณฑา วิริยางกูร                | ๓๒. นางสาวอัญชญา เทพารักษ์                       |

รายชื่อกรรมการผู้ไม่สามารถเข้าร่วมประชุม

- |                                      |                           |
|--------------------------------------|---------------------------|
| ๑. รองศาสตราจารย์ ดร.สมบัติ คชสิทธิ์ | ๒. อาจารย์ยุภาพร นอกเมือง |
|--------------------------------------|---------------------------|

รายชื่อผู้เข้าร่วมประชุม

- |                                      |                            |
|--------------------------------------|----------------------------|
| ๑. รองศาสตราจารย์ ดร.สุวรรณา จ้อยทอง | ๒. อาจารย์อรรถกมล วชิรวัชร |
|--------------------------------------|----------------------------|

เริ่มประชุมเวลา ๐๙.๓๐ น.

ระเบียบวาระที่ ๑ เรื่องที่ประธานแจ้งให้ทราบ

ผู้ช่วยศาสตราจารย์จิตเจริญ ศรีขวัญ คณบดีคณะครุศาสตร์ ประธานที่ประชุมเปิดประชุม คณะกรรมการบริหารคณะครุศาสตร์ ครั้งที่ ๓/๒๕๖๖ และแจ้งเรื่องให้ทราบ ดังนี้

๑.๑ กรอบอัตรากำลัง

คณะครุศาสตร์ ได้เข้าร่วมการประชุมโครงการ “ทบทวนภารกิจหน่วยงาน โครงสร้างการแบ่งส่วนงาน และการจัดทำกรอบอัตรากำลัง” ประจำปีงบประมาณ พ.ศ. ๒๕๖๖ – ๒๕๖๙ เมื่อวันที่ ๒๙ – ๓๐ มีนาคม ๒๕๖๖ ณ โรงแรมเอส ซีริราชา โฮเทล แอนด์ เรสซิเดนซ์ จังหวัดชลบุรี สรุปที่ประชุมให้คงกรอบอัตรากำลัง สายสนับสนุนเท่าเดิม ส่วนความก้าวหน้าของสายสนับสนุน มอบหมายให้ นางสาวสายพิน ทาทอง ศึกษา

มาตรฐานการกำหนดตำแหน่งและการแต่งตั้งข้าราชการพลเรือนในสถาบันอุดมศึกษาให้ดำรงตำแหน่งที่สูงขึ้น พ.ศ. ๒๕๕๓ สำหรับผู้ที่เป็นชำนาญการ จะมีการแต่งตั้งให้เป็นหัวหน้างาน เพื่อความก้าวหน้าในอาชีพ และให้พนักงานมหาวิทยาลัย สายสนับสนุน ที่ยังไม่ได้เป็นชำนาญการ ให้ดำเนินการเขียนผลงานเพื่อเข้าสู่ตำแหน่งชำนาญการ

**มติที่ประชุม** รับทราบ

**ระเบียบวาระที่ ๒ เรื่องรับรองรายงานการประชุม**

นางสาวสายพิน ทาทอง หัวหน้าสำนักงานคนบดี นำเสนอรายงานการประชุมคณะกรรมการบริหาร คณะครุศาสตร์ ครั้งที่ ๒/๒๕๖๖ วันที่ ๒๒ กุมภาพันธ์ ๒๕๖๖ ณ ห้องประชุม ๗๒๐๒ อาคารเรียน ๗

**มติที่ประชุม** รับรองรายงานการประชุม

**ระเบียบวาระที่ ๓ เรื่องสืบเนื่อง**

๓.๑ รายงานผลการเบิกจ่ายงบประมาณ ประจำปีงบประมาณ พ.ศ. ๒๕๖๖ ไตรมาสที่ ๒ ประจำเดือน มีนาคม ๒๕๖๖ (๑ ตุลาคม ๒๕๖๕ ถึง ๒๙ มีนาคม ๒๕๖๖)

ผู้ช่วยศาสตราจารย์ ดร.ฐาปนา จ้อยเจริญ รองคณบดีฝ่ายบริหาร รายงานผลการเบิกจ่ายงบประมาณ ประจำปีงบประมาณ พ.ศ. ๒๕๖๖ ไตรมาสที่ ๒ ประจำเดือน มีนาคม ๒๕๖๖ (๑ ตุลาคม ๒๕๖๕ ถึง ๒๙ มีนาคม ๒๕๖๖) ดังนี้

วาระที่ 3.1 รายงานผลการเบิกจ่ายงบประมาณ ประจำปีงบประมาณ พ.ศ. 2566  
ไตรมาสที่ 2 ประจำเดือน มีนาคม 2566 ณ 29 มีนาคม 2566

ประเภทงบประมาณ	งบประมาณแผ่นดิน (1)	งบประมาณรายได้ (2)	รวมทั้งสิ้น (3)
งบประมาณได้รับจัดสรร	1,785,300.00	6,594,700.00	8,380,000.00
การเบิกจ่าย	423,528.63	1,373,368.80	1,796,897.43
ร้อยละการเบิกจ่าย	23.72	20.83	21.44
งบประมาณคงเหลือ	1,361,771.37	5,221,331.20	6,583,102.57
ร้อยละของคงเหลือ	76.28	79.17	78.56

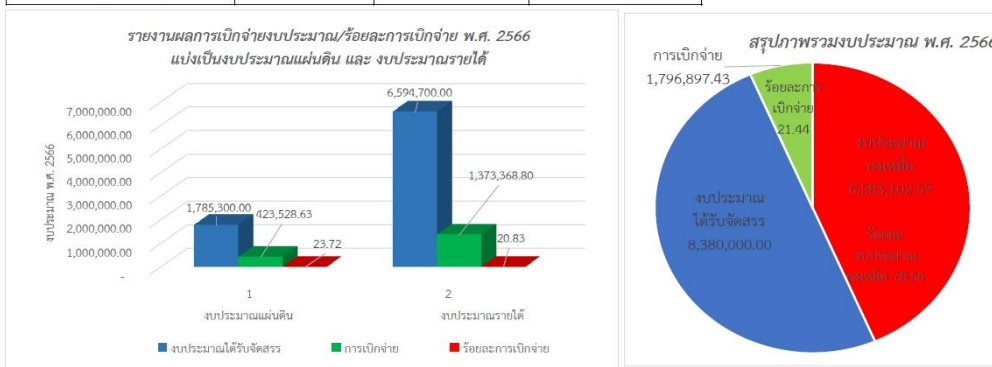

**มติที่ประชุม** รับทราบ

๓.๒ รายงานผลการดำเนินงานตามแผนปฏิบัติการ ประจำปีงบประมาณ พ.ศ. ๒๕๖๖ ไตรมาสที่ ๒ ประจำเดือน มีนาคม ๒๕๖๖ (๑ ตุลาคม ๒๕๖๕ ถึง ๒๙ มีนาคม ๒๕๖๖)

ผู้ช่วยศาสตราจารย์ ดร.ฐาปนา จ้อยเจริญ รองคณบดีฝ่ายบริหาร รายงานผลการดำเนินงานตามแผนปฏิบัติการ ประจำปีงบประมาณ พ.ศ. ๒๕๖๖ ไตรมาสที่ ๒ ประจำเดือน มีนาคม ๒๕๖๖ (๑ ตุลาคม ๒๕๖๕ ถึง ๒๙ มีนาคม ๒๕๖๖) ดังนี้

วาระที่ 3.2 รายงานผลการดำเนินงานตามแผนปฏิบัติการ ประจำปีงบประมาณ พ.ศ. 2566  
ไตรมาสที่ 2 ประจำเดือน มีนาคม 2566 ณ 29 มีนาคม 2566

คณะครุศาสตร์ได้มีการจัดทำแผนปฏิบัติการ ประจำปีงบประมาณ พ.ศ. 2566 ประกอบด้วย ประเด็นยุทธศาสตร์ ทั้ง 4 ประเด็นยุทธศาสตร์ และประเด็นยุทธศาสตร์ ได้กำหนดจำนวนโครงการและกิจกรรม ดังนี้

ยุทธศาสตร์ที่	อ.1	อ.2	อ.3	อ.4	รวม
จำนวนโครงการ	11	2	3	7	23
จำนวนกิจกรรม	76	2	16	30	124

รายงานผลการดำเนินงานตามแผนปฏิบัติการ ประจำปีงบประมาณ พ.ศ. 2566 แต่ละไตรมาส ดังนี้

ไตรมาสที่	ไตรมาส 1	ไตรมาส 2	ไตรมาส 3	ไตรมาส 4	รวม
จำนวนกิจกรรม	17	25	52	30	124
ดำเนินการ	16	16	8	6	46
ยกเลิก	0	1	0	0	1
ขอเลื่อน	1	4	0	0	5
คงเหลือ	1	8	44	24	77

**สรุปผลการดำเนินงานกิจกรรมไตรมาสที่ 1 สรุปได้ดังนี้**  
กิจกรรมทั้งหมด 17 กิจกรรม ได้มีการดำเนินการ 16 กิจกรรม คงเหลือ 1 กิจกรรม

**ขอเลื่อน**  
1. กศ. จัดทำวัสดุ สื่อการเรียนรู้อื่นๆ ภาษาจีน

**สรุปผลการดำเนินงานกิจกรรมไตรมาสที่ 2 สรุปได้ดังนี้**  
กิจกรรมทั้งหมด 25 กิจกรรม ได้มีการดำเนินการ 16 กิจกรรม ยกเลิก 1 กิจกรรม ขอเลื่อน 4 กิจกรรม อยู่ระหว่างดำเนินการ 4 กิจกรรม

**ขอออกสื่อ**  
1. กศ. Virtual Mobility for English Language Student Teachers (EP) สาขาวิชาอังกฤษ (EP)

**ขอเลื่อนกิจกรรม**  
1. กศ. Enhancing English Proficiency for Communicative Competence (สาขาคณิตศาสตร์(EP)  
2. กศ.สืบเสาะสืบค้นวัฒนธรรมไทยสู่สากล (งานพัฒนาศึกษา)  
3. กศ.พัฒนาระบบบล็อกการให้บริการสำหรับอาจารย์ที่ปรึกษา (งานพัฒนาศึกษา)  
4. กศ.การสนับสนุนพัฒนาความรู้ทักษะด้านภาษาอังกฤษสำหรับครูเคมี ปีการศึกษา 2565 (สาขาเคมีและวิทยาศาสตร์ทั่วไป)

**สรุปผลการดำเนินงานกิจกรรมไตรมาสที่ 3 สรุปได้ดังนี้**  
กิจกรรมทั้งหมด 52 กิจกรรม ได้มีการดำเนินการ 8 กิจกรรม คงเหลือ 44 กิจกรรม

**สรุปผลการดำเนินงานกิจกรรมไตรมาสที่ 4 สรุปได้ดังนี้**  
กิจกรรมทั้งหมด 30 กิจกรรม ได้มีการดำเนินการ 6 กิจกรรม คงเหลือ 24 กิจกรรม

**\*\*สรุป กิจกรรมตามแผนปฏิบัติการทั้งหมด 124 กิจกรรม ดำเนินการแล้ว 46 กิจกรรม ยกเลิก 1 กิจกรรม ขอเลื่อน 5 กิจกรรม คงเหลืออยู่ระหว่างดำเนินการ 77 กิจกรรม (ไม่หักขอเลื่อนออกถือว่าอยู่ระหว่างดำเนินการ)**

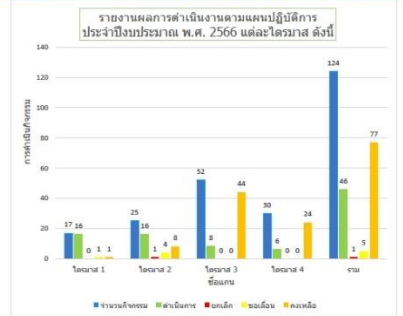

### มติที่ประชุม รับทราบ

### ระเบียบวาระที่ ๔ เรื่องเสนอเพื่อทราบ

#### ๔.๑ รายงานกิจกรรมประจำเดือนมีนาคม พ.ศ. ๒๕๖๖

อาจารย์เกียรติศักดิ์ รักษาพล รองคณบดีฝ่ายพัฒนานักศึกษา รายงานกิจกรรมประจำเดือนมีนาคม ๒๕๖๖ ดังนี้

๑. วันที่ ๒๕ กุมภาพันธ์ ๒๕๖๖ สาขาวิชาวิทยาศาสตร์ทั่วไป (หลักสูตรภาษาอังกฤษ) จัดโครงการพัฒนาทักษะ Soft Skills ให้กับนักศึกษา ในกิจกรรมพัฒนา Soft Skills นักศึกษาสาขาวิชาวิทยาศาสตร์ทั่วไป (หลักสูตรภาษาอังกฤษ) ให้กับนักศึกษาชั้นปีที่ ๕ ณ ห้อง ๗๒๐๓ อาคารเรียน ๗

๒. วันที่ ๒๘ กุมภาพันธ์ ๒๕๖๖ กิจกรรมพัฒนาครุมืออาชีพด้วยกระบวนการทางวิศวกรรมสังคม ให้กับนักศึกษาชั้นปีที่ ๓ โดยได้รับเกียรติจาก ร้อยตำรวจเอกสุวรรณ คำชู ครูใหญ่โรงเรียนตำรวจตระเวนชายแดนการบินไทย ร้อยตำรวจเอกสุกัน ลอมไธสง ครูใหญ่โรงเรียนตำรวจตระเวนชายแดนบ้านน้ำอ้อม และสิบตำรวจเอกวิชัย คณะสุข ครูใหญ่โรงเรียนตำรวจตระเวนชายแดนบ้านทุ่งกบินทร์ ร่วมให้ข้อมูลโรงเรียนแก่นักศึกษา

๓. วันที่ ๑ มีนาคม ๒๕๖๖ คณะครุศาสตร์ส่งตัวแทนนักศึกษา จำนวน ๔๐ คน เข้าร่วมกิจกรรม Empathy เมื่อเราเข้าใจ ความสโตใจจะเบ่งบาน จัดโดย กองพัฒนานักศึกษา ณ ห้อง SLB๓๐๒ อาคารเรียนรวมสังคมศาสตร์

๔. วันที่ ๒ มีนาคม ๒๕๖๖ สาขาวิชาการประถมศึกษา ได้จัดกิจกรรมค่ายประถมศึกษาบูรณาการการเรียนรู้สำหรับนักเรียนชั้นประถมศึกษา ณ โรงเรียนวัดจุฬามณี (ชุมชนจันทร์ประชาสรรค์) จังหวัดพระนครศรีอยุธยา

๕. วันที่ ๓ มีนาคม ๒๕๖๖ กิจกรรมเสริมสมรรถนะการบูรณาการเทคโนโลยีศาสตร์การสอน และเนื้อหาในการจัดการเรียนรู้ ณ ห้อง ๗๓๐๑ อาคารเรียน ๗

๖. วันที่ ๙ มีนาคม ๒๕๖๖ กิจกรรมปัจฉิมนิเทศ วันสำเร็จการศึกษาครู “ลูกเจ้าฟ้าฯ ไลยอลงกรณ์” ให้กับนักศึกษาชั้นปีที่ ๔ และชั้นปีที่ ๕ โดยได้รับเกียรติจาก ดร.ดนุช ตันเทอดทิตย์ เลขาธิการรัฐมนตรีว่าการกระทรวงการอุดมศึกษา วิทยาศาสตร์ วิจัยและนวัตกรรม กล่าวให้โอวาท ณ ลานเจ้าฟ้า

๗. วันที่ ๗ - ๑๐ มีนาคม ๒๕๖๖ กิจกรรมแข่งขันกีฬาภายในมหาวิทยาลัยเจ้าฟ้าเกมส์ ครั้งที่ ๑๙ และได้รับรางวัล จำนวน ๑๒ รายการ ดังนี้

- ๗.๑ รางวัลชนะเลิศ กีฬาเปตอง ประเภทเดี่ยว (หญิง)
- ๗.๒ รางวัลชนะเลิศ กีฬาเปตอง ประเภททีม ๒ คน (หญิง)
- ๗.๓ รางวัลชนะเลิศ กีฬาเทเบิลเทนนิส ประเภทเดี่ยว (ชาย)
- ๗.๔ รางวัลรองชนะเลิศอันดับ ๑ กีฬากีฬา ประเภท ๑๐๐ เมตร (ชาย)
- ๗.๕ รางวัลรองชนะเลิศอันดับ ๑ กีฬากีฬา ประเภท ๑๐๐ เมตร (หญิง)
- ๗.๖ รางวัลรองชนะเลิศอันดับ ๑ กีฬาเปตอง ประเภททีม ๓ คน (หญิง)
- ๗.๗ รางวัลรองชนะเลิศอันดับ ๑ กีฬากีฬา ประเภทวิ่งผลัด ๔x๑๐๐ เมตร (หญิง)
- ๗.๘ รางวัลรองชนะเลิศอันดับ ๒ กีฬากีฬา ประเภทวิ่งผลัด ๔x๑๐๐ เมตร (ชาย)
- ๗.๙ รางวัลรองชนะเลิศอันดับ ๒ กีฬาวอลเลย์บอล ประเภททีม (หญิง)
- ๗.๑๐ รางวัลรองชนะเลิศอันดับ ๒ กีฬาเปตอง ประเภททีม ๓ คน (ชาย)
- ๗.๑๑ รางวัลรองชนะเลิศอันดับ ๒ กีฬาเปตอง ประเภทเดี่ยว (ชาย)
- ๗.๑๒ รางวัลรองชนะเลิศอันดับ ๒ การประกวดขบวนพาเหรด

๘. วันที่ ๒๐ มีนาคม ๒๕๖๖ กิจกรรมปราชัยของผู้ลงสมัครรับเลือกตั้งประธานนักศึกษา และคณะกรรมการฝ่ายกิจการนักศึกษา ประจำปีการศึกษา ๒๕๖๖ ณ ลานวัฒนธรรม คณะครุศาสตร์

๙. วันที่ ๒๒ มีนาคม ๒๕๖๖ กิจกรรมการลงคะแนนเสียงเลือกตั้งประธานนักศึกษา และคณะกรรมการฝ่ายกิจการนักศึกษา ประจำปีการศึกษา ๒๕๖๖ ณ ลานวัฒนธรรม คณะครุศาสตร์ และผลการเลือกตั้ง ได้แก่ พรรคใจจากเขา แล้วมาเลือกเราแทน ตัวแทนนักศึกษาจากสาขาวิชาวิทยาศาสตร์

๑๐. วันที่ ๒๕ มีนาคม ๒๕๖๖ กิจกรรมประเมินสมรรถนะนักศึกษา สาขาวิชาการประถมศึกษา ณ ห้องประชุมเพชรบุรีวิทยาลัยการณ ๒ ชั้น ๓ อาคารเรียนรวมสังคมศาสตร์

#### มติที่ประชุม รับทราบ

#### ๔.๒ งานประกันคุณภาพ

ผู้ช่วยศาสตราจารย์วิไลนดา พงศ์ธราธิก ผู้ช่วยคณบดีฝ่ายประกันคุณภาพ รายงานประกันคุณภาพ  
ดังนี้

๔.๒.๑ กำหนดส่งรายงานการประเมินตนเอง (SAR) ประจำปีการศึกษา ๒๕๖๕ ระดับหลักสูตร  
วันที่ ๑๙ พฤษภาคม ๒๕๖๖

๔.๒.๒ ปฏิทินการตรวจประเมินคุณภาพการศึกษาภายใน ระดับหลักสูตร ประจำปีการศึกษา  
๒๕๖๕ คณะครุศาสตร์

**มิถุนายน 2566**  
**ปฏิทินการตรวจประเมินคุณภาพการศึกษาภายใน**  
**ระดับหลักสูตร**  
**ประจำปีการศึกษา 2565**  
**คณะครุศาสตร์**

สาขาวิชา	วันตรวจ	รูปแบบ	ห้อง	ผู้ช่วย
สาขาวิชาภาษาอังกฤษ EP	ศุกร์ที่ 16 มิ.ย.	online	7202	กานต์พิชชา
สาขาวิชาการบริหารการศึกษา ป.เอก	จันทร์ที่ 19 มิ.ย.	onsite	15-408	อัจฉรา
สาขาวิชาชีพครู	จันทร์ที่ 19 มิ.ย.	online	7101	กนกกรณ์
สาขาวิชาภาษาอังกฤษ	จันทร์ที่ 19 มิ.ย.	online	7202	กานต์พิชชา
สาขาวิชาหลักสูตรและการสอน ป.โท	อังคารที่ 20 มิ.ย.	online	15-408	อัจฉรา
สาขาวิชาการศึกษาปฐมวัย	อังคารที่ 20 มิ.ย.	online	7101	เพชรรัตน์
สาขาวิชาภาษาจีน	อังคารที่ 20 มิ.ย.	online	7203	บุญยบุษ
สาขาวิชาคณิตศาสตร์ EP	อังคารที่ 20 มิ.ย.	onsite	7202	กานต์พิชชา
สาขาวิชาวิทยาศาสตร์ทั่วไป EP	อังคารที่ 20 มิ.ย.	onsite	7301	สุดชีวา
สาขาวิชาหลักสูตรและการสอน ป.เอก	พุธที่ 21 มิ.ย.	online	15-408	อัจฉรา
สาขาวิชาวัตกรรมการบริหารการศึกษา ป.โท	พฤหัสบดีที่ 22 มิ.ย.	online	15-408	อัจฉรา
สาขาวิชาเคมีและวิทยาศาสตร์ทั่วไป	พฤหัสบดีที่ 22 มิ.ย.	online	7202	บุญยบุษ
สาขาวิชาภาษาไทย	พฤหัสบดีที่ 22 มิ.ย.	online	7203	เพชรรัตน์
สาขาวิชาคณิตศาสตร์	พฤหัสบดีที่ 22 มิ.ย.	online	7101	กานต์พิชชา
สาขาวิชาการประถมศึกษา	พฤหัสบดีที่ 22 มิ.ย.	onsite	7301	สุดชีวา
สาขาวิชาวัตกรรมการบริหารการศึกษา ป.เอก	ศุกร์ที่ 23 มิ.ย.	online	15-408	อัจฉรา
สาขาวิชาชีววิทยาและวิทยาศาสตร์ทั่วไป	ศุกร์ที่ 23 มิ.ย.	online	7202	สุดชีวา
สาขาวิชาการบริหารการศึกษา ป.โท	ไม่รับการตรวจประเมิน เนื่องจากนักศึกษาคนสุดท้ายจะเข้าอนุมัติจบ เดือนเมษายน 2566			

หมายเหตุ : รูปแบบ online หมายถึง คณะกรรมการประเมินฯ ภายนอก 2 ท่าน สามารถออนไลน์ได้ ส่วนคณะกรรมการประเมินฯ ภายในและคณะกรรมการอาจารย์ผู้รับผิดชอบหลักสูตร ตรวจประเมินภายในมหาวิทยาลัยตามสถานที่ที่หลักสูตรจัดไว้ภายในมหาวิทยาลัยเท่านั้น

มติที่ประชุม รับทราบ



๔.๓ งานเกณฑ์คุณภาพการศึกษาเพื่อการดำเนินการที่เป็นเลิศ (EdPEX)

ผู้ช่วยศาสตราจารย์วิไลนดา พงศ์ธราธิก ผู้ช่วยคณบดีฝ่ายประกันคุณภาพ รายงานเกณฑ์คุณภาพการศึกษาเพื่อการดำเนินการที่เป็นเลิศ (EdPEX) ดังนี้



มิติที่ประชุม รับทราบ

๔.๔ งานการจัดการความรู้

อาจารย์รัฐญา จิตต์อาจหาญ ผู้ช่วยคณบดีฝ่ายการจัดการความรู้ รายงานการจัดการความรู้ ประจำปี ๒๕๖๖ ดังนี้

๔.๔.๑ แผนการดำเนินงานการจัดการความรู้ คณะครุศาสตร์ ประจำปี ๒๕๖๖



## TOWS Matric

สังเคราะห์จากข้อมูลที่ได้จากการวิเคราะห์องค์การด้วย SWOT เมื่อวันที่ 23 ก.พ. 66 ณ ห้องประชุม 7201 คณะศึกษาศาสตร์

TOWS Matrix		STRENGTHS	WEAKNESS
		SO ได้จุดแข็งกว่าโอกาส	OW ได้โอกาสแก่จุดอ่อน
OPPORTUNITY			
THREAT		ST ได้จุดแข็งน้อยกว่าอุปสรรค	WT แก่จุดอ่อนและปัจจัยอุปสรรค

เอกสาร KM.EDU.VRU\_Info\_66-01

ผู้จัดทำ : อาจารย์ณัฐญา จิตต์ดวงฉาย และนางสาวกานต์พิชชา อินัน

OPPORTUNITY	WEAKNESS
<ul style="list-style-type: none"> <li>ค่านิยมของศิษย์เก่าที่ต้องการให้ถูก-หลวมเรียนครู</li> <li>การได้รับจัดสรรงบประมาณการบริการวิชาการชุมชนยุทธศาสตร์</li> <li>การผลักดันด้านการนำเสนอการวิจัยและผลงานต่าง ๆ</li> <li>หน่วยงานภายนอกมีทุนสนับสนุนการวิจัย</li> <li>เทคโนโลยีใหม่ ๆ ที่ช่วยสนับสนุนการศึกษา</li> </ul>	<ul style="list-style-type: none"> <li>ยังไม่มีสมาคมศิษย์เก่า (ชมรม)</li> <li>ขาดระบบกระบวนการในการพัฒนาอาจารย์ใหม่</li> <li>ระบบการพัฒนาบุคลากรไม่ตรงตามความต้องการ</li> <li>ความก้าวหน้าในวิชาชีพ</li> </ul>
<ul style="list-style-type: none"> <li>การมีสภากวีชาธิ์พำกับ ทำให้ค้นที่สนใจมาเรียนมีเยอะและตรงตามเป้าหมาย</li> <li>ได้รับการยอมรับจากผู้ใช้นับถือ</li> <li>โอกาสในการฝึกประสบการณ์ในโรงเรียนที่หลากหลาย</li> <li>นโยบายของมหาวิทยาลัยราชภัฏที่สนับสนุนของนักศึกษาที่มีความสอดคล้องกัน</li> </ul>	<ul style="list-style-type: none"> <li>ขาดระบบกำกับติดตามการฝึกเทศ</li> </ul>
<ul style="list-style-type: none"> <li>การได้รับสนับสนุนการศึกษาจากหน่วยงานนอก</li> <li>ได้รับงบประมาณจาก สป.อว., กส.ศ. เช่น นักศึกษาได้รับทุนในโครงการผลิตครูเพื่อพัฒนาท้องถิ่น</li> <li>โอกาสในการสอนพิเศษของนักศึกษา ซึ่งเป็นการหารายได้และเพิ่มประสบการณ์ในการสอน/นักศึกษาฝึกงานทำระหว่างเรียน</li> </ul>	<ul style="list-style-type: none"> <li>ทุนการศึกษาไม่เพียงพอต่อจำนวนนักศึกษา</li> </ul>

## TOWS Matric

สังเคราะห์จากข้อมูลที่ได้จากการวิเคราะห์องค์การด้วย SWOT เมื่อวันที่ 23 ก.พ. 66 ณ ห้องประชุม 7201 คณะศึกษาศาสตร์

TOWS Matrix		STRENGTHS	WEAKNESS
		SO ได้จุดแข็งกว่าโอกาส	OW ได้โอกาสแก่จุดอ่อน
OPPORTUNITY			
THREAT		ST ได้จุดแข็งน้อยกว่าอุปสรรค	WT แก่จุดอ่อนและปัจจัยอุปสรรค

เอกสาร KM.EDU.VRU\_Info\_66-01

ผู้จัดทำ : อาจารย์ณัฐญา จิตต์ดวงฉาย และนางสาวกานต์พิชชา อินัน

STRENGTH	THREAT
<ul style="list-style-type: none"> <li>การบ่มเพาะความเป็นครู</li> <li>ความยืดหยุ่นในการบริการงาน การให้เกียรติ</li> <li>มีความพร้อมในเรื่องอุปกรณ์/ห้องปฏิบัติการ/สิ่งสนับสนุนการเรียนรู้อย่างดี</li> <li>สถานที่แห่งการเรียนรู้ในมหาวิทยาลัยมีหลากหลายพื้นที่ในแถบเอเชียตะวันออกเฉียงใต้</li> <li>มีวัสดุอุปกรณ์ที่ทันสมัย รวมถึงงบประมาณในการสนับสนุนโครงการ</li> <li>ชื่อเสียงของมหาวิทยาลัย</li> <li>Productive Based Learning</li> <li>คณาจารย์มีความรู้ทำงานด้วยความทุ่มเทและใส่ใจ สามารถให้คำปรึกษากับนักศึกษาได้ดี สายสัมพันธ์ที่สละสลวยระหว่างอาจารย์กับนักศึกษา</li> <li>บุคลากรมีความสนใจสนับสนุนให้นักศึกษามีจิตใจในการให้บริการที่ดี ทำงานด้วยความทุ่มเทและใส่ใจ ปรารถนาต่อคุณ เป็นมิตร</li> <li>ความเป็นครูที่พัฒนา</li> <li>บัณฑิตได้มาตรฐานสามารถรองรับวิชาชีพครู</li> <li>ชื่อเสียงของมหาวิทยาลัย</li> </ul>	<ul style="list-style-type: none"> <li>การอบรมพัฒนาบุคลากรไม่ครอบคลุมไปถึงอนาคต</li> <li>เทคโนโลยี (AI) เข้ามามีบทบาทแทนครู</li> <li>งบประมาณของการพัฒนามหาวิทยาลัยน้อยกว่ามหาวิทยาลัยชั้นนำ</li> <li>มหาวิทยาลัยเอกชนมีทุนสนับสนุนให้กับนักศึกษามากกว่า</li> <li>งบประมาณไม่เพียงพอ การจัดส่ง วัสดุอาหาร (สายวิทยุ/สัญญาณ) ไม่เท่าเทียม</li> <li>โอกาสในการเข้าถึงทุนการศึกษาเงื่อนไขของการได้ทุน</li> <li>คำนิยม ทัศนคติและพฤติกรรมของเด็กรุ่นใหม่ เช่น ติด Social ไม่อยากเป็นครู มองว่าเรียนมหาวิทยาลัยใหญ่ดีกว่า</li> <li>มีคู่แข่งของมหาวิทยาลัยเยอะการแข่งขันสูง</li> </ul>

## TOWS Matric

สังเคราะห์จากข้อมูลที่ได้จากการวิเคราะห์องค์การด้วย SWOT เมื่อวันที่ 23 ก.พ. 66 ณ ห้องประชุม 7201 คณะศึกษาศาสตร์

TOWS Matrix		STRENGTHS	WEAKNESS
		SO ได้จุดแข็งกว่าโอกาส	OW ได้โอกาสแก่จุดอ่อน
OPPORTUNITY			
THREAT		ST ได้จุดแข็งน้อยกว่าอุปสรรค	WT แก่จุดอ่อนและปัจจัยอุปสรรค

เอกสาร KM.EDU.VRU\_Info\_66-01

ผู้จัดทำ : อาจารย์ณัฐญา จิตต์ดวงฉาย และนางสาวกานต์พิชชา อินัน

WEAKNESS	THREAT
<ul style="list-style-type: none"> <li>ยังไม่มีสมาคมศิษย์เก่า (ชมรม)</li> <li>ช่องทางการสื่อสารที่ไม่ชัดเจน/ไม่เพียงพอ</li> <li>ขาดระบบกระบวนการในการพัฒนาอาจารย์ใหม่</li> <li>ระบบการพัฒนาบุคลากรไม่ตรงตามความต้องการ</li> <li>ความก้าวหน้าในวิชาชีพ</li> <li>ทุนการศึกษาไม่เพียงพอต่อจำนวนนักศึกษา</li> <li>ช่องทางการสื่อสารที่ไม่ชัดเจน/ไม่เพียงพอ</li> <li>กฎระเบียบบางข้อไม่เอื้อต่อการทำงาน</li> <li>งบประมาณสำหรับหลักสูตรไม่เพียงพอ/งบประมาณสำหรับการรับปริญญาไม่เพียงพอ</li> <li>พื้นที่สำหรับอาจารย์กับนักศึกษาไม่เพียงพอ เช่น ไม่มีที่นั่งสำหรับนักศึกษาหรือเรียนหรือทำงานกลุ่ม พื้นที่สำหรับอาจารย์กับนักศึกษา พื้นที่สำหรับให้นักศึกษานำกิจกรรม/แสดงผลงานแสดง, ห้องเรียนมีไม่เพียงพอ</li> </ul>	<ul style="list-style-type: none"> <li>ค่านิยม ทัศนคติและพฤติกรรมของเด็กรุ่นใหม่ เช่น ติด Social ไม่อยากเป็นครู มองว่าเรียนมหาวิทยาลัยใหญ่ดีกว่า</li> <li>การอบรมพัฒนาบุคลากรไม่ครอบคลุมไปถึงอนาคต</li> <li>มหาวิทยาลัยเอกชนมีทุนสนับสนุนให้กับนักศึกษา มากกว่า</li> <li>โอกาสในการเข้าถึงทุนการศึกษาเงื่อนไขของการได้ทุน</li> <li>กศศ.</li> <li>งบประมาณไม่เพียงพอ การจัดส่ง วัสดุอาหาร (สายวิทยุ/สัญญาณ) ไม่เท่าเทียม</li> </ul>



**ถอดบทเรียน : กิจกรรมประชุมทบทวนวันธรรมมงคลและสมรณะหลักของคณะครุศาสตร์**

วันที่ 31 มีนาคม 2566 ณ Valaya Hut ศูนย์การศึกษาพัฒนาความหลากหลาย  
นำโดย อ.จิรวัฒน์ พงษ์โสภณ และ ผศ.วิไลดา พงศ์ธราธิก

Topic	คณาจารย์โดยองค์กรคือใคร / ทำอะไร?	คณาจารย์โดยองค์กรต่างจากผู้อื่นอย่างไร?
<b>Who เราคือใคร</b>	<ul style="list-style-type: none"> <li>พัฒนาคุณภาพการสอน</li> <li>พัฒนาท้องถิ่น</li> <li>ผลิตบัณฑิตที่มีคุณภาพ</li> </ul>	<ul style="list-style-type: none"> <li>สิ่งที่เราเป็น (อะไรที่เราทำ)</li> <li>สิ่งที่เราไม่มี (อะไรที่เราไม่ทำ)</li> </ul>
<b>Where เราจะไม่ใน</b>		
<b>How เราจะไปอย่างไร</b>	<p>***หากมองอย่างเป็นกลางไป พัฒนาตัวเองในเรื่องวิชาการบ้างเรื่องอื่น ๆ โดยอาศัย ERIPEX ในการทบทวนเรื่องใดก็ตามในการสร้างโมเดลที่เรียนได้จริงและยั่งยืน***</p>	<p>สามารถขยายไปสู่ระดับนานาชาติหรือการวิจัย / PLC เชื่อมโยงและต่อยอดได้เสมอแม้จะเป็นรายบุคคลและมีความพร้อม ความพร้อมของคณะ</p> <p>***มุมมองที่มองเป็นประโยชน์ในการพัฒนาวิชาชีพของคณะ***</p>

เอกสาร KM.EDU.VRU\_info\_66-02 หน้า 1  
ผู้จัดทำ : อาจารย์ณัฐญา จิตต์ธัญญา และนางสาวกานต์พิลา วัฒนิน

Activa Go to 5e



**ถอดบทเรียน : กิจกรรมประชุมทบทวนวันธรรมมงคลและสมรณะหลักของคณะครุศาสตร์**

วันที่ 31 มีนาคม 2566 ณ Valaya Hut ศูนย์การศึกษาพัฒนาความหลากหลาย  
นำโดย อ.จิรวัฒน์ พงษ์โสภณ และ ผศ.วิไลดา พงศ์ธราธิก



เอกสาร KM.EDU.VRU\_info\_66-02 หน้า 2

ผู้จัดทำ : อาจารย์ณัฐญา จิตต์ธัญญา และนางสาวกานต์พิลา วัฒนิน

Activa Go to 5

**มติที่ประชุม รับทราบ**

**ระเบียบวาระที่ ๕ เรื่องเสนอเพื่อพิจารณา**

๕.๑ ขอเพิ่มอัตรากำลังสายวิชาการ สาขาวิชาภาษาอังกฤษ (หลักสูตรภาษาอังกฤษ)

อาจารย์อริญญา มุตและ ประธานหลักสูตรสาขาวิชาภาษาอังกฤษ (หลักสูตรภาษาอังกฤษ) นำเสนอขอเพิ่มอัตรากำลังสายวิชาการ เป็นชาวต่างชาติ เพื่อสังกัดหลักสูตร โดยมีภาระงานสอนสำหรับอาจารย์ในสาขา เฉลี่ยภาคเรียนที่ ๑/๒๕๖๖ จำนวน ๑๔.๕ ชั่วโมง และภาคเรียนที่ ๒/๒๕๖๖ จำนวน ๑๔.๕ ชั่วโมง

**มติที่ประชุม** เห็นชอบ และให้นำเข้าที่ประชุมคณะกรรมการประจำส่วนราชการคณะครุศาสตร์

๕.๒ ข้อมูลด้านคุณวุฒิการศึกษาและตำแหน่งทางวิชาการในระดับหลักสูตร/สาขาวิชา

ผู้ช่วยศาสตราจารย์ ดร.ธรรมาภรณ์ จ้อยเจริญ รองคณบดีฝ่ายบริหาร นำเสนอ(ร่าง) ข้อมูลด้านคุณวุฒิการศึกษาและตำแหน่งทางวิชาการในระดับหลักสูตร/สาขาวิชา สำหรับอาจารย์ที่จะขอไปศึกษาต่อ หรืออาจารย์ที่ต้องทำผลงานทางวิชาการ โดยขอให้อาจารย์ตรวจสอบ และส่งข้อมูลกลับ ภายในวันที่ ๓๐ เมษายน ๒๕๖๖ เพื่อนำเรื่องเข้าที่ประชุมในเดือนพฤษภาคม ๒๕๖๖

**มติที่ประชุม** เห็นชอบ



### ๕.๓ แจ้งการส่งคะแนนภาระงานบริการวิชาการ

ผู้ช่วยศาสตราจารย์ ดร.ฐาปนา จ้อยเจริญ รองคณบดีฝ่ายบริหาร ขอแจ้งการส่งคะแนนภาระงานบริการวิชาการ ภายในสัปดาห์นี้ในระบบ E-saraban เนื่องจากมหาวิทยาลัยกำหนดให้รายงานผล ภายในวันที่ ๑๒ เมษายน ๒๕๖๖

ผู้ช่วยศาสตราจารย์จิตเจริญ ศรขวัญ คณบดีคณะครุศาสตร์ ประธานที่ประชุม แจ้งการ ประเมินผลการปฏิบัติงาน ประจำปีงบประมาณ ๒๕๖๖ รอบที่ ๑ (๑ ตุลาคม ๒๕๖๕ – ๓๑ มีนาคม ๒๕๖๖) โดยในมติที่ประชุมคณบดีสัญญา ได้มีมติให้คณบดีแต่ละคณะเป็นผู้ประเมินผลการปฏิบัติงาน สามารถตัดสินใจ และชี้แจงให้อาจารย์ในคณะทราบ และในภาคเรียนต่อไปจะยกเลิก Okr

**มติที่ประชุม เห็นชอบ**

### ระเบียบวาระที่ ๖ เรื่องอื่นๆ

๖.๑ กำหนดการประชุมคณะกรรมการบริหารคณะครุศาสตร์ ครั้งที่ ๔/๒๕๖๖

ผู้ช่วยศาสตราจารย์ ดร.ฐาปนา จ้อยเจริญ รองคณบดีฝ่ายบริหาร แจ้งการประชุมครั้งที่ ๔/๒๕๖๖ ในวันพุธที่ ๑๙ เมษายน ๒๕๖๖ เวลา ๑๓.๐๐ น. ณ ห้องประชุม ๓๒๐๒ อาคารเรียน ๗ คณะครุศาสตร์

**มติที่ประชุม รับทราบ**

**เลิกประชุม เวลา ๑๒.๐๐ น.**

นางสาวสุดชีวา พูลเกษม ผู้จัดรายงานการประชุม

นางสาวสายพิน ทาทอง ผู้จัดทำรายงานการประชุม

ผู้ช่วยศาสตราจารย์ ดร.ฐาปนา จ้อยเจริญ ผู้ตรวจรายงานการประชุม